Notmark 7 matrikel 9 (senere 49)

Et tidligere kådnersted i Notmark.

Samlet af Jørgen Bromand mf.

Nedlagt ca. 1911, jorden til stedet solgt til Jøgen Eriksen på art. 9. husstedet solgt til Peter Lassen som byggede høkeri her.

Kådnerstedet synes at være oprettet på husstedet af det nedlagte boel Christen Tidiksen, som 1602 / 1603 var lagt øde, og Jorden lagt til de andre boel i Notmark.
Den sidste ejer af kådnerstedt var Hans Jørgensen Bladt, som giftede sig ind på Christian Paulsen Roedes parcelsted art. 11.

Augustenborg Herreds skyld - og panteprotokol folio 214 + 229 b +

Areal :	1876 - 1 93 68 ha.	=	26,45 Tahler Reinertrag - Nettoudbytte
	1911 - 3 14 01 ha.	=	44,34 Tahler Reinertrag - Nettoudbytte
	1939 - 1 16 04 ha.	=	16,81 Tahler Reinertrag - Nettoudbytte

Blandt de ældstkendte kådnere på dette sled kan anføres:

1. Peter Knudsen ved Christen Petersens boel.
Han nævnes i tiendefortegnelsen til kirken 1668. Bemærkningen kan henvise til stedets beliggenhed, ved det nedlagte boel. Christen Petersen findes nemlig ikke blandt de fire boelsmænd Notmark 1668, som var:

Hans Christensen	Blommes gård
Peter Danielsen	Junkergården
Peter Thomsen	Havrebjerggård
Daniel Krukow	Klinkbjerg

2. Jørgen Bødtker nævnes i tiendefortegnelsen til kirken 1688.
Jørgen Bertelsens enke nævnes 1712 i jordbogen for Ruhmohrsgårds len.
Kådnerne i Notmark var pligtige til “Hoftjeneste“ på gården Rumohrsgård.
Kådnernes placering på de 3 forskellige kådsteder må tages med forbehold, indtil det kan sikres ved oplysninger i kirkebogen.

4. Jørgen Thomsen nævnes som kådner her i 1733 og 1751 i jordbogen over Rumohrsgårds len.
En søn Christian født 1726, døbt 2. pinsedag.

5. Jørgen Thomsen. Denne mand er ikke en søn af formanden, men sikkert en brodersøn.
Han var født 1744, døbt Domi 20 Trinil, søn af inste Christen Thomsen i Almsted (denne mand boede på art. 45 / 46 hvor nu skræder Christian Christensen bor) og Jørgen Thomsen af Notmark der bar barnet til dåben.
Jørgen Thomsen, født 1744, blev 5. 11. 1773 gift med Kjesten Jenses af Hunsleff, og en søn Christian Jørgensen blev født 1776, døbt nr. 6.
Faderen kådner Jørgen Thomsen i Notmark døde 1777, begravet nr. 19, 32 år gammel, og hans enke Kirsten Jørgens af Notmark skifter 24. 11. 1778 med sønnen af første ægteskab, Christian Jørgensen, på 2 år, da hun agter at gifte sig med styrmand Johann Christensen af Satrupholz. 4, (måske fra Angel).
Samme dato 24. 11. udfærdiges en contrakt hvorefter Johann Christensen bliver sættemand på kådnerstedet i 30 år.
Kilde: Bibog til Skyld - og panteprotokol for 1772 - 83 for Gammelgård, Rumohrsgård og Augustenborg len. (Registernr. 1584 og 1585).

6. Styrmand Johann Christensen fra Satrupholz (Sottrup skov) blev 29. 12. 1778 i Notmark gift med Kirsten Thomsen, enke efter kådner Jørgen Thomsen.
Deres børn:

1. Anna Marie født 1779, døbt nr, 31.
2. Jørgen Christensen født 1781, døbt nr. 42.
3. Mette Kristine født 1784, døbt nr. 9.
4. Jes Christensen født 1787, døbt nr. 12. han døde 11. 8. 1789. 2 år.

Moderen Kirsten Thomsen døde 16. 7. 1790 , 40 år. og enkemand Johann Christensen blev 9. 4. trolovet og 19. 4. gift med Gertrud Cathrine Marie Andreasdatter født 1763, døbt 7. 12. datter af Andreas Lassen i Notmark.

I Johann Christensen og hustru Cathrine Marie Andresens æteskab.
Børn:

1. Kirsten Johannsdatter født 1792, døbt 25. 3.
2. Christen Johannsen født 1794, døbt 5. 10.
3. Cathrine Marie født 1796, døbt 13. 11.
4. Andreas Johannsen født 1798, døbt 26. 8.
5. Dorothea Sophie født 1800, født 6. 1.
6. Johann Johannsen født 1803, født 23. 4.

Johann Christensen, førhen skipper og aftægtskådner i Notmarkskov døde 19. 4. 1836 sammested, 90 år gl.

Folketælling i Notmark 1803. 9. familie.

1. Johann Christensen husfader 56 år i andet ægteskab, kådner og skipper.
2. Cathrine Marie Andresen kone 40 år i første ægteskab.
3. Metta Christina Johannsen datter 19 år af mandens første ægteskab
4. Kirsten Johannsen 11 år, barn af andet ægteskab.
5. Christen Johannsen 9 år, barn af andet ægteskab.
6. Andreas Johannsen 5 år, barn af andet ægteskab.
7. Cathrine Marie Johannsen 7 år, barn af andet ægteskab.

7. Mathias Mathiesen overtog kådnerstedet 1.2. 1810.
Han blev 2. 11. 1810 gift med formandens datter Anne Marie født 1779 som arvede fødestedet.
Han var kusk og møller. En søn Johann Mathiesen fødtes 2.6. 1813. Faderen stod dengang som soldat ved hertuginde, Louise Augustes livjægercorps.
Moderen Anne Marie døde og enkemand Mathieas Mathiesen blev 7. 11. 1817 gift med sin afdøde hustrues søster Cathrine Marie, 21 år, født 13. 11.1796, datter af kådner og Skipper Johann Christensen i Nutmark.
Mathias Mathiesen var født 1779, døbt nr. 20 søn af Mathias Mathiesen, på art. 4 - 6. i Hundslev.
Deres børn:

1. Anne Marie født 16. 4. 1818.
2. Mathias født 30. 1. 1820.
3. Jørgen født 21. 4. 1822.

Datteren Anne Marie, født 1818, blev gift med Christen Rasmussen. De boede som hyreinderste i hendes fødested, samnen med sønnen Nicolai Rasmussen, født 23. 8. 1843. Jørgen Mathiesen født 21. 4. 1822 blev inderste på art. 36 i Helleved.

Mathias Mathiesens anden hustru Cathrine Marie, født Christensen, født 13. 11. 1796 døde Enkemand Mathias Mathiesen, 49 år, kådner og grynmøller i Notmark blev gift, tredie gang, den 22. 11.1828 med Anne Cathrine Marie, enke efter bødtker Christen Christensen i lysabild. 47 år.
Hun var født 1882, født Hinriehsen.

Folketælling i Notmark 1836.

1. Mathias Mathiesen 56 år kusk og møller.
2. Marie Cathrine født Hinricheen 53 år hans kone
3. Jørgen ,tathiesen 13 Ar, søn af mandens første ,m;te skab.

Aftægtskådner Mathias Mathiesen døde 20.1. 1839, 60 år i Notmark.

8. Hans Jørgensen Bladt.

Efter Mathias Mathiesens død 20.1. 1839 solgte hans enke Marie Cathrine 1839 kådnerstedet til Hans Jørgensen Bladt, med en udbetaling til:

enken Marie Cathrine på	34 rdl. cour.
til datteren Anne Marie på	11 rdt. 22 skl.
til sønnen Mathias på	21 rdl. 22 skl.
til sønnen Jørgen på	21 rdl. 35 skl.

Hans Jørensen Bladt„ der var tækkemand var født 30. 9. 1798 på kådnerstede art. 68 i Almmted, hvor nu Heine Hansen og Midde bor.
På dette sted har familien Bladt boet i flere slægtled.

1. slægtled : Hans Hansen Bladt født ca, 1727, gift ca. 1740 med Marie Christine Jørgensen født 1740
2. slægtled : Jørgen Hansen Bladt, født 1774 gift 1794 med Catharina Peters fra Egen født 1774.
3. slægtled : børn af andedet ægteskab med Anna Nicolaisen.
    a. Hans Jørgensen Bladt født 30. 9, 1798.
    b. Anna Marie Jørgensen født 22. 3. 1801.
    c. Peter Jørgensen Bladt9født 5,2. 1804.

Hans Jørgensen Bladt blev ca. 1833 i Nordborg gift med Anne Margrethe Christensen, født ca. 1810 i Nordborg. En søn Jørgen Bladt blev født 1834 Nordborg.
Han overtog 1. 5. 1835 sit fødekådsted i Almsted, men solgte det allerede 30. 9. 1639 til Hans Petersen Jørgensen, færgemand fra Lambjergskov, og købte samme år kådnerstedet art. 5. i Notmark.
Børn:

1. Jørgen Hansen Bladt	født 25. 8. 1831 i Katry.
2. Christian Hansen Bladt	født 29. 3. 1841.

Rettelse : Hans Jørgensen Bladt blev 12. 5. 1833 i Notmark gift med Marie Margrethe Christians, vævepige i Katry, født 14. 1. 1801, datter af Christian Hansen og hustru Charlotte Lovise Christens i Katry, art ?
Hans Jørgensen Bladt, kådner i Notmark døde 19. 1. 1860 i Notmark, 63 år.
Hans enke Marie Margrethe døde 11. 3. 1871, i Notmark 70 år.

9. Jørgen Hansen Bladt født 1834, søn af formanden, overtog kådnerstedet 23. 2. 1865. Han var kådner og skomager. Blev gift med Marie Kirstine, født Jørgensen, født 1834 i Stolbro, datter af Rasmus Jørgensen og hustru Elenore, født Hansen, i Stolbro.
Ved overtagelsen i 1865 skulde han betale til hans moder Anne Margrethe, født Christensen 600 mark og til hans broder Christian Hansen Bladt ligeledes 600 mark.
Deres børn:

1. Hans Jørgensen Bladt, født 21.4. 1866 i Notmark.

Marie Elenore Bladt, født Jørgensen døde 12. 5. 1897 i Notmark.
Jørgen Hansen Bladt døde 1. 11.1889 i Notmark.

10. Hans Jørgensen Bladt søn af formanden overtog kådnerstedet 1901.
Han var rademager - hjuler - og blev 1. 10. 1890 gift med Cathrine Marie Roede, født 10. 9. 1865 i Notmark på art. 11. datter af inderste Christian Paulsen Roede og hustru Anna Cathrine, født Hansen.
De havde ingen børn. De overtog 1895 hustruens fødested hvor hendes fader var hjuler.
Omkring 1901 overtog han også sit fødekådsted art. 5.
Hans moder døde og jorden har været lejet ud.

11. Christian Eriksen
Jorden til kådnerstedet solgtes 1911 til parcellist Christian Eriksen på art. 9 i Notmark og bygningerne blev nedbrudt.

Høkerforretning

12. Peter Lassen. Ca. 1913 byggede Peter Lassen fra Lysabild sogn en købmandsforretning.

13. Niels og Henny Petersen. Notmark 7 blev i 1945 solgt til Henny og Niels Petersen, som drev købmandsforretning indtil 1958.

14. Sten og Kirsten Stølsvig. I 1979 blev huset solgt til Kirsten og Sten Stølsvig.

15. Karin og Erik Nielsen. I 1983 blev huset igen solgt videre til Karin og Erik Nielsen.

16. Per og Lola Boysen. 1. december 2000 blev huset solgt til Lola og Per Boysen, som stadig ejer huset. Det er dog udlejet.

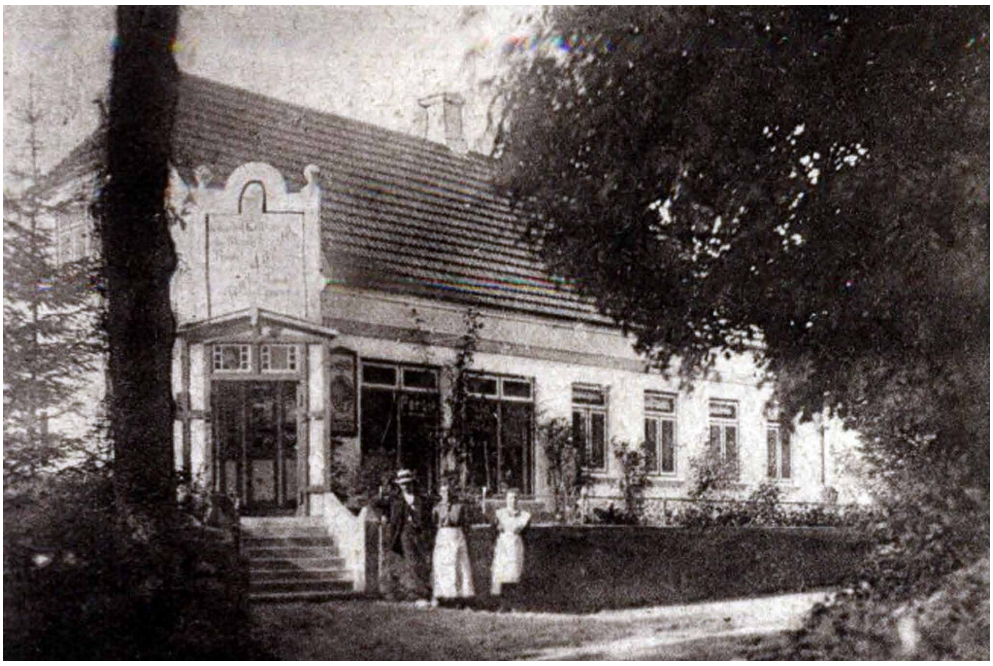

Notmark 7, matrikel 5, Lassens Høkeri.

Notmark 7, matrikel 5, Lassens Høkeri. 1959 Det Kgl. Bibliotek